SPRAVODAJ OBCE
SKALITÉ
OKTÓBER 2015 NEPREDAJNÉ

Omša ku cti svätého Huberta

Poľovnícke združenie Skaľanka, Obec Skalité a rímsko-katolícka farnosť Skalité, pripravili dňa 26. septembra 2015 v amfiteátri, 5. ročník Slávenia svätej omše ku cti svätého Huberta, ktorú celebroval Mgr. Anton Duník, dekan r. k. Farnosť Bytča.

Pri tejto príležitosti odovzdal predseda PZ Skaľanka, JUDr. Milan Krčmárik starostke obce PaedDr. Andrei Šimurdovej a Vdp. Mgr. Antonovi Dunikovi bronzovú medailu za zásluhy pri šírení svätohubertovskej poľovníckej tradície v Skalitom a pamätný list.

Svätohubertovská omša so slávnostným sprievodom a obetnými darmi, bola aj napriek daždivému počasiu, veľkou velebou prírody a dôstojným obradom, ktorým skalitskí poľovníci a priatelia prírody poďakovali za Božie dary a dobrodenia, ako aj za priazeň všetkých ľudí dobrej vôle.

Vianočné trhy trochu inak!

Obec Skalité Vás pozýva na **Vianočné trhy a rozsvietenie adventného venca v sobotu 28. novembra 2015** od 14.30 hod. na námestí v ústredí obce Skalité. Pripravený je predaj rôznych vianočných predmetov – adventné vence, vianočné ozdoby, vianočné oblátky, výrobky z vosku, medovina a iné. Budú aj sladkosti od Mikuláša a uhlíky od čerta. Ako predvianočný darček je pripravené **predstavenie novej monografie obce Skalité – spojené s jej predajom.** O zábavu sa postará ľudová hudba a deti zo ZŠ sv. Andreja Svorada a Benedikta Skalité.

Návšteva z ďalekej Floridy

V stredu 16. septembra 2015 sme u nás v Skalitom privítali vzácnu návštevu. P. Denise Dages, ktorá žije na Floride v USA si spolu s priateľom prišla osobne pozrieť rodisko svojich predkov, a to p. Doroty Rokyčákovej, rod. Kocúrovej (nar. 19. 1. 1886 v Skalitom), ktorá emigrovala do USA v roku 1909. P. Denise Dages je pravnučkou nebohej Doroty. Veľmi milé a príjemné stretnutie na Obecnom úrade v Skalitom bolo za účasti p. Miroslava Kocúra a Zdenky Révayovej, rod. Kocúrovej, ktorí patria k druhému žijúcemu pokoleniu po nebohej Dorote. P. Denise sa stretla aj s matrikárkou p. Časnochovou, u ktorej sa v minulom roku pátranie po predkoch začalo. Ako pamiatku na tento deň si odniesla darček v podobe upomienkových predmetov Skalité.

...OBEC POD TROJÁKOM...

To je časť názvu pripravovanej novej monografie, ktorá prináša množstvo krásnych a rôznorodých pohľadov na našu obec pod Trojákom – kopcom, s ktorým je Skalité historicky späté od nepamäti. Hovorí o tom, ako sa zachovali tradície, ako sa nadväzujúc na minulosť rozvíja všetko dobré, životaschopné a progresívne. Kniha prináša množstvo nových, doposiaľ nepublikovaných informácií o živote v našej obci. Dokumentuje premeny, ktoré sa udiali od jej vzniku. Vychádza v čase, keď tvár Skalitého natrvalo zmení prebiehajúca stavba diaľnice.

Úprimne ďakujem autorovi p. Pavlovi Lašovi, nášmu rodákovi od Chovanca, za toto úžasné dielo, ktoré vytvoril. Sú za tým hodiny tvorivej práce, dni strávené hľadaním v archívoch nielen na Slovensku ale aj v zahraničí, no predovšetkým nespočetné rozhovory s ľuďmi v Skalitom a o Skalitom.

Knihu „Skalité obec pod Trojákom – monografia“ predstaví jej autor na Vianočných trhoch v sobotu 28. novembra 2015, kde si ju zároveň môžete zakúpiť. Želám všetkým čitateľom, aby si v nej každý našiel „tú svoju kapitolu“.

Starostka obce PaedDr. Andrea Šimurdová

Vyberáme z rokovania Obecného zastupiteľstva Skalité, 24. august 2015

OZ schvaľuje:

1. **Správu o čerpaní rozpočtu obce Skalité k 30. 6. 2015**, vrátane ROPO zriadených obcou Skalité a Monitorovaciu správu o plnení programového rozpočtu k 30. 6. 2015
2. **4. zmenu rozpočtu obce Skalité na rok 2015** tak, ako bola predložená, vrátane rozpočtov ROPO v zriaďovateľskej pôsobnosti obce Skalité
3. **nové VZN Obce Skalité č. 2/2015 o podmienkach prideľovania nájomných bytov** s použitím verejných prostriedkov s účinnosťou od 10. 9. 2015
4. **Plán kontrolnej činnosti HKO na 2. polrok 2015** s doplnením o kontrolu autoprevádzky Obecného úradu v Skalitom a príspevkovej organizácie Obec Skalité – Prevádzkareň
5. **Predĺženie nájomných zmlúv na byty:** p. Peter Truchlík, p. Emília Smolková.
6. **Pridelenie nových a uvoľnených bytov:** p. Lamperová, p. Lucáková, p. Tatarková.
7. **Zámer odpredaja prebytočného majetku obce Skalité z dôvodu hodného osobitného zreteľa na základe** § 9a, ods. 8, písm.e) Zákona č. 138/1991 Zb. v znení neskorších predpisov (ďalej len „Zákon o majetku obcí“) a Zásad hospodárenia s majetkom obce Skalité skupine občanov obce Skalité, uvedených na Petícií zo dňa 16. 9. 2014, zastúpených p. Júliusom Cerchlanom, bytom Skalité č. 85, za symbolickú cenu 1,- EUR, a to:
   - časti stavby vodovodu do Kraviarov/ Pagorek INV č. 222200000 20
   - vodovod Kraviarov – zberná jímka
   - vodovod Kraviarov – oceľové potrubie
   - vodovod Kraviarov – potrubie „2“

   Odôvodnenie: Občania obce Skalité a zároveň spoluvlastníci pozemkov štvrtky Lucáková, Cerchlanova, Lukanova, Kraviarova, zastúpený p. Júliusom Cerchlanom, bytom Skalité č. 85, doručili dňa 16. 9. 2014 na OcÚ Skalité žiadosť s Petíciou o odkúpenie časti stavby horeuvedeného vodovodu, ktorý v minulosti sami budovali na pozemkoch, ktorých sú spoluvlastníkmi a majú záujem o jeho ďalšie využívanie na úžitkovú vodu. Uvedený majetok je pre obec prebytočný a nevyužíva ho.
8. **Prenájom prebytočného majetku obce Skalité z dôvodu hodného osobitného zreteľa na základe** § 9a, ods.9, písm. c) Zákona č. 138/1991 Zb. v znení neskorších predpisov (ďalej len „Zákon o majetku obcí“) a Zásad hospodárenia s majetkom obce Skalité žiadateľovi: BooTIS, s.r.o., Ing. Jozef Hlušek, Skalité č. 1129, IČO: 44298382, a to:
   - voľné nebytové priestory o výmere 10,30 m^2 – v suteréne budovy OcÚ Skalité č. 598, postavenej na parc. č. CKN 9/1 v k. ú. Skalité s obvyklou výškou nájmu na dobu neurčitú od 1. 9. 2015.

   Odôvodnenie: Firma BooTIS, s.r.o. Ing. Jozef Hlušek, Skalité č. 1129, IČO: 44298382 požiadala Obec Skalité o prenájom horeuvedených voľných nebytových priestorov za účelom zriadenia skladu. Uvedené priestory obec Skalité nevyužíva, ich prenájom nijako neovplyvní chod Obecného úradu Skalité a poskytovanie služieb občanom.
9. **Odpredaj prebytočného majetku obce Skalité z dôvodu hodného osobitného zreteľa na základe** § 9a, ods. 8, písm.e) Zákona č. 138/1991 Zb. v znení neskorších predpisov (ďalej len „Zákon o majetku obcí“) a Zásad hospodárenia s majetkom obce Skalité žiadateľovi: Marián Roško, Makov č. 293, 023 56 Makov, a to:
   Traktor ZETOR 6245 za cenu 6001,- EUR
   Rypadlo EÚ – 2621 Bielorus za cenu 1601,- EUR

   Odôvodnenie: Uvedený majetok Obec Skalité v súčasnosti nevyužíva, je prebytočný. P. Marián Roško ponúkol najvyššiu cenu. Finančné prostriedky získané z predaja tohto prebytočného majetku budú použité na obstaranie majetku pre skvalitnenie služieb odvozu TKO a Separovaného odpadu.

Zároveň ruší:

1. **Zámer odpredaja prebytočného majetku** – zostáva 4 ks vysielačiek a rýchlonabíjačky a snežný skúter YAMAHA. Uvedené predmety zostávajú naďalej v majetku obce Skalité a budú využívané DHZO Skalité v rámci ich činnosti.
2. **Zníženie ročného nájmu** pre Pozemkové spoločenstvo Urbár Skalité č. 606, 023 14 Skalité, pre rok 2015 o sumu 2130,15 EUR (preukázateľné náklady vynaložené na opravu a údržbu kancelárskych priestorov v zmysle nájomnej zmluvy).

Obec Skalité - 4. zmena rozpočtu

Daňové + nedaňové príjmy					
Názov položky 2012	**schválený rozpočet 2015**	**rozpočet po 2. zmene starostka 2015**	**čerpanie rozpočtu k 30. 6. 2015**	**4. zmena OZ 2015**	**rozpočet po zmene č. 4 OZ**
Bežné príjmy	1 937 071	2 117 729	1 149 564	6 945	2 124 674
Bežné príjmy RO	42 600	44 491	33 597	-1 000	43 491
Bežné príjmy spolu	1 979 671	2 162 220	1 183 161	5 945	2 168 165
Kapitálové príjmy	183 683	199 728	129 763	1 000	200 728
Finančné operácie - príjmy	29 000	182 236	173 136	0	182 236
PRÍJMY SPOLU	**2 192 354**	**2 544 184**	**1 486 060**	**6 945**	**2 551 129**
Bežné výdavky	831 968	911 086	407 886	50 445	961 531
Bežné výdavky RO	885 143	1 018 243	428 658	-1 159	1 017 084
Bežné výdavky spolu	1 717 111	1 929 329	836 544	49 286	1 978 615
Kapitálové výdavky	365 863	501 547	264 646	-40 057	461 490
Finančné operácie - výdavky	109 380	109 380	54 609	0	109 380
VÝDAVKY SPOLU	**2 192 354**	**2 540 256**	**1 155 799**	**9 229**	**2 549 485**
Bežný rozpočet príjmy - výdaje	262 560	232 891	346 617	-43 341	189 550
HOSPODÁRENIE OBCE	**0**	**3 928**	**330 261**	**-2 284**	**1 644**

3. **Zámer odpredaja prebytočného majetku obce Skalité z dôvodu hodného osobitného zreteľa na základe** § 9a, ods. 8, písm.e) Zákona č. 138/1991 Zb. v znení neskorších predpisov (ďalej len „Zákon o majetku obcí“) a Zásad hospodárenia s majetkom obce Skalité žiadateľom: p. Jozef Čanecký a manželka Viera byt. Skalité č. 677, a to: Pozemok parc. č. 4405/5 – TTP o výmere 60 m2, ktorá vznikla z pôvodnej neknihovanej parcely parc. č. KNE 570 – záhrada, na základe odčlenia GP č. 225/2008 vyhotoveného Ing. Annou Tomaščovou, Geodetické práce Čadca, za pôvodnú cenu 1,50 €/m^2.
   Odôvodnenie : p. Jozef Čanecký a manželka Viera uvedenú časť parcely odkúpili od Obce Skalité na základe Kúpnej zmluvy o prevode vlastníctva k nehnuteľnosti č. 18/11/2009-A zo dňa 18. 11. 2009. Vzhľadom k tomu, že Okresný úrad Čadca, katastrálny odbor zastavil Návrh na vklad tejto Kúpnej zmluvy, pretože Návrh nebol podaný do troch rokov od uzavretia tejto zmluvy. Žiadatelia majú o uvedený pozemok naďalej záujem, pre obec je tento majetok prebytočný a nevyužíva ho.
4. **Zámer odpredaja prebytočného majetku obce Skalité z dôvodu hodného osobitného zreteľa na základe** § 9a, ods. 8, písm.e) Zákona č. 138/1991 Zb. v znení neskorších predpisov (ďalej len „Zákon o majetku obcí“) a Zásad hospodárenia s majetkom obce Skalité žiadateľovi: NDS, a.s. Mlynské Nivy 45, 821 09 Bratislava, IČO 35919001 a to: pozemky parc. č. KNC 5890/36 a 37 – vod. pl. celkom o výmere 3m^2,obidva v k.ú. Skalité, vedené na LV obce Skalité č. 7006 za cenu stanovenú 9,48 EUR/m^2.
   Odôvodnenie: NDS, a.s. Mlynské Nivy 45, 821 09 Bratislava, IČO 35919001 požiadala Obec Skalité o odkúpenie horeuvedených pozemkov v súvislosti s výstavbou Diaľnice D3. Uvedené pozemky sú pre obec prebytočné a nevyužíva ich.
5. **Zriadenie Záložného práva** na Bytový dom 16 b.j. – Prestavba nebytových priestorov a nadstavba Zdravotného strediska Skalité, súpisné číslo 1149, postavený na parc. č. KNC 21/1 – zastavané plochy a nádvoria v k.ú. Skalité vedené na LV. č. 1566 – Obec Skalité, v prospech: Štátny fond rozvoja bývania a Ministerstvo dopravy, výstavby a regionálneho rozvoja SR
6. **Dodatky k Zriaďovacím listinám** CVČ Skalité, ZŠ s MŠ Skalité Kudlov, MŠ Skalité Ústredie
7. **Poskytnutie jednorázovej dávky sociálnej pomoci** p. Majchrákovi vo výške 200€ na nákup paliva.

Ďalšie zasadnutie OZ Skalité sa uskutoční 23. novembra 2015. Rokovania OZ sú verejné.

Voľné obecné byty na prenájom

Obec Skalité informuje občanov o prenájme obecných nájomných bytov:

Byt v BD: 1440/2 Cupeľ
Veľkosť bytu: trojizbový byt
o výmere 75,01 m^2
Mesačné nájomné:
136,95 € + energie

Byt v BD: 1440/8 Cupeľ
Veľkosť bytu: trojizbový byt
o výmere 78,00 m^2
Mesačné nájomné:
142,40 € + energie

Byt v BD: 1460/11 Cupeľ
Veľkosť bytu: trojizbový byt
o výmere 64,24 m^2
Mesačné nájomné:
140,04 € + energie

Termín pre doručenie žiadosti je do 6. 11. 2015 !!!

Bližšie info: pani Bc. Eva Klušáková, telefón: (00421) 41/42 54 619

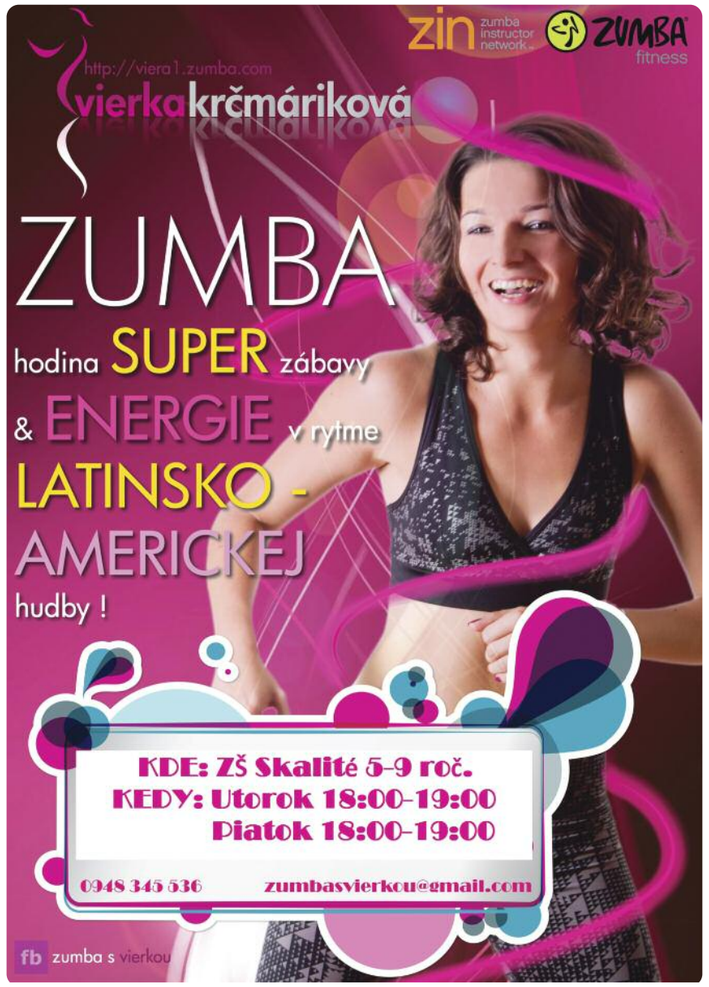

Obec Skalité - Prevádzkareň realizovala...

Oprava miestnej komunikácie do Pľaskura

Oprava miestnej komunikácie Serafínov

Oprava výtlkov pri Skaľanke

Výsledok údržby miestnej komunikácie u Jargašov

Osvetlenie IBV Cupeľ

Prebiehajúce práce pri oplotení ZS

Oprava mosta Čanecký potok

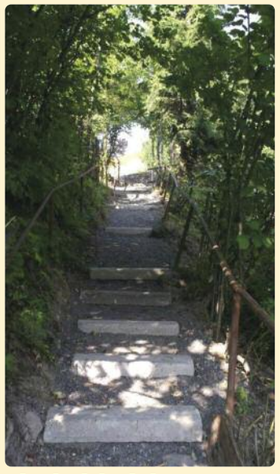

Chodník k vlakovej zastávke pod Poľanou

Oplotenie cintorína Ústredie

Osvetlenie viacúčelového ihriska v Ústredí

Údržba verejných priestranstiev

MATRIKA

PREHĽAD O POHYBE OBYVATEĽOV OD 17. 6. 2015 DO 25. 9. 2015

Narodené deti od 17. 6. 2015 do 25. 9. 2015

JÚN
Monika Martiniaková
Adrián Šumský
Tomáš Jašurek

JÚL
Pavol Ramšák
Lukáš Kulla
Michal Zvardoň
Tobias Koričár
Jozef Sýkora
Rebeka Belanová
Soňa Tisoňová
Táňa Pirožeková
Karolína Lajčáková

AUGUST
Laura Martiniaková
Samuel Šimaliak
Agáta Škrovánková
Patrik Zbyňovský
Rastislav Rajnič

SEPTEMBER
Tamara Tatarková
Daniela Gomolová
Lukáš Majchrák
Jakub Čanecký
Andrea Petráková
Bianka Petráková
Matias Čarnecký

Uzavreté manželstvo v obci Skalité od 20. 6. 2015 do 19. 9. 2015

JÚN
Ing. Martin Gašparín a Mgr. Miroslava Šimáková

JÚL
Róbert Homola a Gabriela Poláková
Mgr. Miroslav Hrtús a Mgr. Katarína Lašová
Martin Rabčan a Malgorzata Anna Juszkiewicz

AUGUST
Peter Dolinajec a Zuzana Časnochová
Matej Jopek a Mária Menová
Jozef Duraj a Katarína Vallová
Tomáš Pinter a Mária Čuboňová

SEPTEMBER
Jozef Hulín a Júlia Gavláková
Adrián Vyšlan a Kristína Špiláková
Marián Šmatlava a Martina Mikulová
Miroslav Kmeť a Mária Kožáková
Štefan Majzeľ a Eva Krčmáriková
Vladimír Krajča a Veronika Jakubcová

Uzavreté manželstvo mimo obce Skalité od 15. 6. 2015 do 19. 9. 2015

JÚN
Jakub Zbyňovský a Katarína Kubalíková
Roman Môcik a Alica Chupáčová

JÚL
Michal Schuh a Martina Cholujová
Július Mikula a Alena Gálová

AUGUST
Slavomír Pika a Lenka Fečová
Ing. Andrej Včasný a Mgr. Ivana Šimurdová
Michal Časnocha a Erika Kožáková

SEPTEMBER
Michal Jurga a Nikola Nevedelová
Patrik Kulla a Lenka Zagrapanová

Úmrtie občanov v obci Skalité od 18. 6. 2015 do 8. 10. 2015

JÚN
Peter Tatarka,46 r.

JÚL
Mária Lajčáková, 91 r.
Jozef Bulava, 64 r.

AUGUST
Alena Tatarková, 40 r.
Margita Tomicová, 80 r.

SEPTEMBER
Alžbeta Časnochová, 96 r.
Rudolf Gonščák, 86 r.
Michal Cech, 82 r.
Juraj Hanoš, 65 r.

Úmrtie občanov mimo obec Skalité od 20. 6. 2015 do 18. 9. 2015

JÚN
Žofia Varmusová,91 r.

JÚL
Vladimír Kaco,80 r.

AUGUST
Štefánia Racová, 43 r.
Miroslav Urbánek, 66 r.
Mária Koričárová, 79 r.
Žofia Koričárová, 56 r.

SEPTEMBER
Anton Martiňák,84 r.
Rudolf Moják, 84 r.
Jozef Časnocha,76 r.
Pavol Truchlik, 62 r.

Počet prihlásených k trvalému pobytu: Od 18. 6. 2015 do 9. 10. 2015 sa do obce Skalité prihlásili: 14 občania
Počet odhlásených občanov z trvalého pobytu: Od 13. 5. 2015 do 9. 10. 2015 sa z obce Skalité odhlásilo: 15 občanov
Počet obyvateľov k 9. 10. 2015: 5214

M. Časnochová

Zber šatstva

13. a 14. novembra 2015, od 16.00 h. do 18.00 h., sa v kultúrnom dome uskutoční zber šatstva.

Posledný odvoz triedeného odpadu v roku 2015

PLASTY a SKLO

23. – 24. novembra 2015.

Plné vrecia, zviazané, označené je potrebné vyložiť k zvoz. trase.

Úspešný 11. ročník Mariánskej piesne

Na sviatok Sedembolestnej Panny Márie,15. septembra 2015, sa v kostole svätého Jána Krstiteľa konal už 11. ročník Mariánskej piesne. Svojim spevom obohatili toto vystúpenie: Dospelý speváckyzbor pri kostole sv. Jána Krstiteľa a Speváckyzbor Seniorka pri Jednote klubu dôchodcov v Skalitom pod vedením p. Anny Rovňanovej. Hlboký umelecký zážitok zanechalo v divákoch vystúpenie heligonkárky a speváčky Vlasty Mudríkovej zo Skalitého.

Na záver koncertu udelil pán farár prítomným požehnanie, aby sme všetci mohli kráčať cestou za Ježišom, ktorú nám ukázala Panna Mária cez svoje bolesti.

Hasičská súťaž o putovný pohár starostky obce Skalité

Dňa 30. augusta 2015 sa uskutočnil XXIII. ročník hasičskej súťaže o putovný pohár starostky obce Skalité. Prítomným sa prihovorila aj starostka obce Skalité, popriala súťažiacim hasičom veľa športových úspechov a prítomným divákom veľa športových zážitkov. Po skončení súťaže si víťazné družstvá prevzali diplomy, poháre aj peňažnú odmenu.

Slovenská poprocková skupina Hex v Skalitom

V amfiteátri Skalité sa 23. augusta 2015 na koncerte predstavili: dievčenská skupina **ONE REASON** z Prievidze, skupina **The Bluebeat**, skupina **ARZÉN** zo Žiliny a hlavný hosť programu: slovenská poprocková skupina **HEX** z Bratislavy.

Skalitská cifrovačka

Dňa 23. augusta 2015 sa v amfiteátri Skalité konal prvý ročník Skalitskej cifrovačky. Organizátori podujatia boli Roman Capek a Obec Skalité. V programe sa pradstavili heligonkári zo Slovenska, Čiech a Poľska.

7. ročník Skalitskej varešky

Obec Skalité dňa 25. júla 2015 zorganizovala už 7. ročník Skalitskej varešky – súťaž vo varení gulášu. Súťaž prebiehala v areáli TJ Slovan Skalité

O najlepší guláš súťažilo 19 družstiev, pričom každá skupina varila, niečim špecifický, ten svoj najlepší guláš. Variť sa začalo od 13.00 h. a moderátorka podujatia, p. Mgr. Ivana Holáková, postupne predstavila všetky súťažné družstva a „vyspovedala šefkuchárov“. Svoj zaručený recept však nikto neprezradil. Keď už bol guláš hotový, porota jednotlivé guláše ochutnala a obodovala. Po spočítaní bodov nasledovalo vyhodnotenie víťazov a odovzdávanie cien. Porota po dôkladnej ochutnávke vyhodnotila 5 najlepších gulášov.

Na prvom mieste sa umiestnilo domáce družstvo „Záhradkársky guláš", ktorý varila MO záhradkárov Skalité. Na druhom mieste sa umiestnil „Guláš od starostky“, ktorý varili pracovníci Prevádzkarne Skalité. Cenu za tretie miesto si odnieslo družstvo z Poľného Kesova, štvrté miesto patrilo „kuchárkam“ z FS Makovanka a piate miesto porota pridelila „ Poslaneckému gulášu“, ktorí uvarili poslanci pri OZ Skalité. Cenu útechy, víno a varešku, dostali všetky družstva. Vo večerných hodinách bola zapálená Vatra zvrchovanosti.

Počas dňa sa o dobrú zábavu staral a do tanca hral DJ Banderas zo Skalitého.

Záhradkári v Skalitom oslavovali 65. výročie založenia

Z príležitosti 65. výročia založenia základnej organizácie slovenského zväzu záhradkárov v Skalitom zorganizovala základná organizácia posedenie spojené s oslavou výročia. Posedenie sa uskutočnilo dňa 15. augusta 2015 v hoteli Kolonial v Skalitom.

Posedenia sa zúčastnilo 57 členov a ich rodinných príslušníkov a 25 hosti. Medzi hosťami boli: predseda republikového výboru SZZ p. Ing. Eduard Jakubek, zástupcovia okresného výboru SZZ František Brož, Ing. Ivan Červenec, Ing. Kuric, Anton Kovačik.

Zástupcovia ZO: Svrčinovec, Raková, Staškov, Nová Bystrica, priatelia z OV ČZZ Frýdku Místku Ing. Václav Kolek, ČZZ Jaroslav Matejska, Miroslav Prasličák, Viliam Kohut, priatelia z OV SZZ Žilina Ing. Ľudovít Deak, Ing. Jozef Čerňanský s manželkou, Ing. Ján Čech, bývalý tajomník OV SZZ Emil Maslik, Jozef Čanecký, Jozef Mikula Kozáčik – sponzori.

Z príhovoru predsedu sme vybrali:

ZO SZZ v Skalitom bola založená na podnet učiteľa p. Pavla Hrdého v roku 1950 ako základná organizácia Československého ovocinárskeho zväzu. Bola prvá v okrese.

Jej činnosť za 65 rokov musíme hodnotiť veľmi pozitívne aj napriek tomu, že boli aj hluché obdobia a organizácii hrozil dvakrát rozpad. Za 65 rokov sa vystriedalo celkom 7 predsedov. V ZO sa vystriedalo veľmi veľa členov. Boli aktívni, pracovití členovia ale boli aj takí, ktorí chceli len využiť výhody. Ak sa ich záujmy neuskutočnili vystúpili zo ZO.

Pre zabezpečenie činnosti organizácie bolo nutné získavať finančné prostriedky. Tieto bolo možné získať brigádnickou činnosťou, dobrým umiestnením sa v súťažiach, nákupom a predajom stromčekov, umelých hnojív, usporiadaním tanečných zábav, dotáciami od obce, od RV SZZ, od sponzorov a pod. V súčasnosti organizácii pomáhajú sponzori, bez ktorých by nemohli byť uskutočnené niektoré akcie. Veľká vďaka patrí všetkým sponzorom a taktiež všetkým členom a občanom, ktorí akýmkoľvek spôsobom pomáhajú našej organizácii.

Plány ZO do budúcnosti.

Výbor ZO bude pre členov a ostatných občanov zabezpečovať muštovanie ovocia, zabezpečovať obecné výstavy, zúčastňovať sa okresných a celoslovenských výstav. Zabezpečí pre členov ale i pre nečlenov nákup a predaj stromčekov, hnojív a postrekov. Prednáškovou činnosťou a výmenou skúsenosti medzi členmi a inými organizáciami rozšírime vedomosti členov a občanov o pestovaní, skladovaní, spracovaní ovocia a zeleniny. Ponukou vhodných, odskúšaných odrôd pre našu obec Skalité zvýšime celkovú kvalitu a úrodu ovocia. Usporiadame zájazdy na záhradkárske akcie, výstavy a pod. V spolupráci so školami podnietime žiakov k záhradkárskej činnosti. Pre zlepšenie životného prostredia ZO zapožičia členom drtiče drevín. Pre udržanie a zveľadenie našej ZO záhradkárov spojíme všetky svoje sily pre zachovanie organizácie naším deťom. Určite sa to oplatí pre zdravší a krajší život v našej obci pre nás i pre ďalšie generácie.

Po vyčerpaní oficiálneho programu predsedajúci poďakoval všetkým, ktorí prijali pozvanie, zapojili sa do diskusie. Poprial všetkým dobrú spoluprácu, vzájomné porozumenie, pekné úrody v záhradkách, čo by bola odmena za ich prácu. Aby mali vždy len radosť zo svojej záhradky. Vo voľnej diskusií a zábave si prítomní vymenili skúsenosti, nabrali nové vedomosti.

Výstava ovocia, zeleniny a liečivých rastlín v Skalitom

ZO Slovenského zväzu záhradkárov Skalité usporiadala dňa 4. októbra 2015 obecnú výstavu ovocia, zeleniny a liečivých rastlín, ktorá sa konala v zasadačke obecného úradu.

Na výstave vystavovalo celkom 51 pestovateľov.
Celkom na výstave bolo vystavených 267 exponátov, z toho:

jablká	188
hrušky	32
slivky	10
vinič	8
broskyňa	4
ostatné ovocie	7
liečivé rastliny	3
zelenina	15

Na výstave bolo udelených 26 cien. Vyhodnotenie vykonala 6-členná komisia.

JABLKO ROKA:
Štefan Juriša, odroda Rubín

V kategórii JABLKÁ:
1. cena – Jozef Varmus, Bohemia
2. cena – Jaroslav Koričár – Rubín
3. cena – Jozef Serafín – Angold
4. cena – Jozef Časnocha – Bohemia
5. cena – Jozef Rybář – Bohemia
6. cena – Michal Petrák – Bohemia

V kategórii HRUŠKY:
1. cena – Jozef Šmatlava – Blanka
2. cena – Jozef Straka – Hardyho
3. cena – Vincent Stenchlák – maslovka banánová
4. cena – Pavol Kopera – Bojničanka
5. cena – Jozef Koričár – Bojničanka

V kategórii OSTATNÉ OVOCIE:
1. cena – Igor Legerský – vinič Nero
2. cena – Michal Vojčiniak – slivka Jojo
3. cena – Dominik Papík – broskyňa
4. cena – Jozef Staš – ázijská hruška

V kategórii ZELENINA:
1. cena – Miroslav Martiniak
2. cena – Anna Stenchláková
3. cena – Veronika Šmatlavová
4. cena – Rudolf Papík

V kategórii LIEČIVÉ RASTLINY:
1. cena – Margita Legerská
2. cena – Anna Lašová
3. cena – Alžbeta Štrkáčová

V kategórii OKRASNÉ SÚBORY:
1. cena – Stanislav Časnocha
2. cena – Oľga Kultánová
3. cena – Anna Gomolová
4. cena – Peter Gonščák

ZŠ Kudlov a MŠ Skalité – ústredie naaranžovali vkusné okrasné súbory zo zeleniny, ovocia.

Vystavované exponáty boli veľmi pekné. Medzi exponátmi bolo nespočetné množstvo rôznych druhov tekvíc, lagenária (indická uhorka), papriky, zemiaky, červená repa, kapusta, kaleráb, sirupy oleje a tinktúry.

Svoje miesto si stále zastávajú aj staré odrody, ktoré sa dali porovnať s novými odrodami. Výhodou týchto starých odrôd je vyššia odolnosť voči mrazom a chorobám.

Výstavu sponzorovalo celkom 17 sponzorov:

Starostka obce, Chromiak Peter, COOP Jednota Čadca, Allianz – Šmatlava Slavomír, Herbex, Vasíľ Rado + Ferdinand, Pivovar Heineken, Penzión Cechospol, Kubaliková Vlasta, Edo Turcer, Moravosed Časnocha Stanislav, BO Poprad, Mudriková Vlasta, Čanecký Jozef – nerez výr., Mikula – Kozáček Maceašík Tibor

Aj touto cestou chceme poďakovať všetkým sponzorom za sponzorské dary. Bez ich pomoci by nám veľa veci chýbalo. Bez hodnotných cien by súťaživosť o najkrajšie výpestky stratila svoju kvalitu. Veľká vďaka patrí všetkým pestovateľom, ktorí sa svojimi výpestkami zúčastnili na výstave. Poďakovanie patrí všetkým členom a občanom, ktorí sa akýmkoľvek spôsobom zapojili do organizovania výstavy. Poďakovanie musíme vyjadriť vedeniu obce na čele s pani starostkou za finančnú podporu, za prenájom miestnosti, náradia, riadu a osobnú zainteresovanosť.

Výstavu navštívili zástupcovia Okresného výboru SZZ aj záhradkári z iných základných organizácii: Nová Bystrica.

Pekné exponáty si prišli pozrieť aj deti zo ZŠ a MŠ. Na výstave si návštevníci mohli zakúpiť pamätnicu ZO, objednať si stromčeky a umelé hnojivá.

Ocenené exponáty si mohli pozrieť návštevníci na okresnej výstave, ktorá sa uskutočnila v Čadci v dome kultúry v dňoch 10 a 11. októbra 2015.

Veríme, že všetci návštevníci hodnotili výstavu pozitívne, odniesli si zopár vedomosti o jednotlivých odrodách a taktiež dostanú chuť vypestovať si niečo podobné aj vo svojej záhradke. Prajeme všetkým veľa radosti zo svojej záhradky.

Ing. Ferdinand Gonščák
taj. ZO SZ Skalité

Opravy a investície v ZŠ s MŠ Skalité – Kudlov

Výmena podlahy

Vďaka dotácii z Ministerstva školstva, vedy, výskumu a športu vo výške 35 000 eur, ktorú obec Skalité získala na riešenie havarijného stavu sa zrealizovala v letných mesiacoch výmena podlahy hlavnej

chodby na prízemí v našej základnej školy s materskou školou. Podlaha v týchto priestoroch, v minulosti prekrytá vrstvou linolea, bola rozdrobená a linoleum poškodené, čím bola značne ohrozená bezpečnosť detí a žiakov. Hrozilo riziko úrazu v prípade pádu, sťažené hygienické udržiavanie podlahy. V týchto priestoroch, ktoré boli predmetom opráv, realizovala firma Rosseč, s.r.o opravu betónového podkladu, urobila sa nová podlaha, ktorá je pokrytá protišmykovou interiérovou dlažbou, namaľovali steny a strop. Tešíme sa, že naša škola vďaka spolupráci so zriaďovateľom opäť získala kredit školy, ktorá vzdeláva a vychováva naše deti v oveľa lepších a zdravších podmienkach. Jej slávnostného skolaudovania sa zúčastnili pri slávnostnom otvorení školského roka p. starostka PaedDr. A. Šimurdová, predsedkyňa Rady školy Mgr. A. Potočárová a predsedkyňa OZ Detstvo Kudlov p. I. Bazgerová.

Oprava elektroinštalácie

Ďalšou dobrou správou je, že sa začalo aj s postupnou opravou osvetlenia v triedach, výmenou svetiel a elektrických rozvodov. Tieto opravy budú prebiehať v dlhodobejšom horizonte, nakoľko ich realizácia je priamo úmerná výške finančných prostriedkov, ktoré má škola k dispozícii. Ďakujeme p. Ing. V. Krčmárekovi za vypracovanie projektovej dokumentácie 1. úseku opráv a firme ESWT, s.r.o Čadca, ktorá tieto práce realizovala vo výške 20 304 eur.

Vo finálnej fáze sa počíta s doriešením dátového pripojenia, riešenie kamerového systému a výmena hlavnej rozvodovej skrine.

Nové šatňové skrinky MŠ

Od marca 2015 sa tešíme novým šatníkovým skrinkám, ktoré zabezpečili vyšší štandard, účelnosť a hlavne sme dosiahli manipuláciu detí so šatstvom pri sebaobslužných prácach. Nové šatníkové skrinky sme zakúpili z rozpočtu materskej školy, pričom tieto prostriedky nám účelovo pridelil zriaďovateľ – Obec Skalité na nákup šatníkových skriniek.

Mgr. Ľubica Serafinová,
riaditeľka školy

Najúspešnejší žiaci v minulom školskom roku 2014/2015

Každoročne sa naši žiaci zapájajú do rôznych vedomostných i športových súťaží. K najväčším úspechom patrí účasť a výborné umiestnenie v biologickej olympiáde v **celoštátnom kole**, kde získali:

4. miesto **Mária Truchlíková**
odbor geológia Bio E
4. miesto **Simona Rucková**
odbor botanika Bio E
7. miesto **Arianna Potočárová**
projektová časť Bio C

Ďakujeme za úspešnú reprezentáciu školy i obce a želáme mnoho ďalších úspechov. Ostatné úspechy si môžete pozrieť na našej webovej stránke.

Zberači vrchnákov z pet fliaš

Aj v minulom školskom roku sme sa zapojili do zbierky vrchnáčikom cez projekt DM Drogérie ako pomoc pre deti so zdravotnými problémami. Nazbierali sme 12 veľkých vriec, ktoré sme odovzdali do predajne DM Drogéria v Čadci. Najlepší zberači v minulom školskom roku:

I. stupeň

1. Michaela Majchráková – 10000 ks
2. Simona Krčmáriková – 4847 ks
3. Matej Černák – 3000 ks

II. Stupeň

1. Viktória Rástočná – 9600 ks
2. Denis Šurík – 4400 ks
3. Marek Harvaník – 4331 ks

Ďakujeme všetkým zberačom a v zbieraní budeme pokračovať aj v tomto šk. roku.

Elektrozber – projekt Recyklohry

V jeseni sa uskutoční jesenný zber malých elektrozariadení v rámci projektu Recyklohry, do ktorého sa zapájame už viac rokov.

Zbierajú sa:

1. **Spotrebná elektronika:**
staré rádiá, rádiobudíky, DVD prehrávače, MP3 prehrávače, walkmany, hifi veže, discmany, videokamery, fotoaparáty, domáce meteostanice
2. **IT elektronika:**
súčasti počítačov – klávesnice, myši, zdroje, GPS, kalkulačky, telefóny, mobily, záznamníky...
3. **Domáce spotrebiče:**
rýchlovarné kanvice, žehličky, fény, holiace strojčeky, hriankovače, váhy, mlynčeky...
4. **Elektronické hračky:**
autíčka na diaľkové ovládanie, herné konzoly, digitálne hry
Pripoj sa aj Ty, pomôž životnému prostrediu.Spotrebiče môžete odovzdať školníkovi. Ďakujeme!

Dobré skutky sa dejú

Aj tou to cestou sa s Vami chceme podeliť o pekný skutok, ktorý vykonal náš žiak, terajší šiestak Filipko Pollák. V júni našiel peňaženku s väčším obnosom peňazí, aktívne zisťoval, komu by mohla patriť, až sa dopátral k jej majiteľke. Aj touto cestou mu chceme udeliť pochvalu a uznanie za tento skutok.

Začali sme nový školský rok

236 žiakov vzdeláva a vychováva 19 učiteľov, v tomto počte je zarátaná aj vychovávateľka a dvaja učitelia na čiastočný úväzok. Počet žiakov klesol o 10, znížil sa počet učiteľov o 1.

Mgr. M. Vojčiňáková

Základná škola sv. Andreja Svorada a Benedikta Skalité

Milí čitatelia Spravodaja, leto sa minulo a po horúcich dňoch nadišiel jesenný čas. V záhradách dozrieva aj posledná úroda a, okrem iných udalostí, opäť sa začala škola...

Priznám sa, že som tento príspevok pôvodne chcela napísať úplne inak. Ale okolnosti spôsobili, že som svoje rozhodnutie zmenila.

Mala som v úmysle písať o tom, že v tomto školskom roku má naša škola 301 žiakov. Na prvom stupni pracuje 9 a v ročníkoch 5. – 9. pracuje 12 pedagogických zamestnancov vrátane pani riaditeľky a pána zástupcu. Škola má 6 nepedagogických zamestnancov.

Tiež som chcela spomenúť, že po rokoch zapájania sa do rôznych projektov máme školu celkom dobre vybavenú pomôckami, didaktickou technikou a informačno-komunikačnými technológiami (počítače, jazyková učebňa, interaktívne tabule, notebooky, dataprojektory).

Po minuloročných úspechoch našich žiakov sa už teraz tešíme, aké výkony podajú v tomto roku. Budeme sa ich snažiť podporovať a pomáhať im. Na druhej strane sa chceme usilovať čoraz lepšie pracovať i so žiakmi, ktorí majú špeciálne výchovno-vzdelávacie potreby.

Áno, o tomto všetkom som pôvodne chcela písať. No keďže nás prvý októbrový týždeň v našej škole navštívila Štátna školská inšpekcia, môj príspevok má ambíciu stať sa skôr akousi úvahou o práci ako takej, o plnení si povinností, o radosti z práce...

Poznáte ten pocit, keď sa usilujete niečo urobiť čo najlepšie, a niekto vás pozoruje? Zdá sa vám, akoby vám to išlo akosi ťažšie, prihodí sa vám niečo nepredvídané, vysychá vám v ústach, v podvedomí sa snažíte predísť chybe. X-krát ste tú činnosť robili a podarila sa, no teraz nie a nie sa dopracovať k vytýčenému cieľu...

Položme si ruku na srdce a pravdivo zhodnoťme, ako radi robíme svoju prácu. Každý tú svoju. A ako poctivo. Či si uvedomujeme, že ňou prispievame k dobru celej spoločnosti.

Myslím, že akokoľvek má človek rád svoju prácu, stane sa, že je občas unavený, nervózny, chorý, ovplyvnený rozličnými okolnosťami z domu a odinokadiaľ.

Taktiež nie sme neomylní. Pri všetkej snahe robíme i chyby alebo niečo nedotiahneme, ako by to malo ideálne byť.

Potom ide o to, ako sa postavíme k prípadnému neúspechu či upozorneniu, rade zo strany kolegu alebo nadriadeného.

Ktosi mi kedysi povedal, že všetko závisí od nášho postoja, od uhla pohľadu, z ktorého sa pozeráme na veci. A iný človek zasa povedal: „Môže moje pravé oko viniť to ľavé, že sa pozerá na svet inak?“

Z toho vyplýva, že k svojej práci, k ľuďom, úspechom, nezdarom, kontrolám, odporúčaniam, skrátka k životu ako takému možno pristupovať veľmi rozdielne. Ide o to, či sa sami vedome chceme posúvať po intelektuálnej, praktickej i duchovnej stránke dopredu. Alebo nás „baví“ utápať sa v sebaľútosti či dokonca obviňovaní iných?

Nový školský rok je už v plnom prúde a prináša so sebou pre učiteľov, žiakov aj rodičov nové výzvy. Niečo nás bude baviť veľmi a bude sa nám v tom dariť, s niečím iným bude treba zabojovať viac. Verím, že spoločnými silami a s Božou pomocou budeme na konci školského roka nielen časovo, ale aj osobnostne ďalej s pocitom, že naša práca bola naozaj vykonaná dobre a nie nadarmo. K tomuto si zaželajme veľa sily, vytrvalosti a radosti.

Mgr. Marta Jopčíková

Leto v CVČ Skalité

Teplých slnečných lúčov tohtoročného leta si do sýtosti užili aj deti v Centre voľného času Skalité. CVČ pripravilo pre deti a mládež zo Skalitého a blízkeho okolia množstvo zaujímavých letných podujatí. Medzi najvydarenejšie prázdninové podujatia patrili dva týždňové tábory s dennou dochádzkou, ktoré sa uskutočnili v mesiaci júl a august. Tábory plné hier, súťaži a dobrej zábavy boli spestrené výletmi v Trenčíne, vo Važeckej jaskyni a návštevou prírodovedeckého múzea s dominantou napodobeniny obrovského mamuta v Krásne nad Kysucou.

Leto sa už síce skončilo, no v Centre voľného času Skalité je pripravených veľa aktivít aj na tento školský rok. Pre deti a mládež už začala pravidelná záujmová činnosť prostredníctvom záujmových útvarov, krúžkovej a klubovej činnosti, ktorá bude doplnená o rôzne športové, spoločenské a kultúrne podujatia, turistiku a výlety. Počas školských prázdnin CVČ má naplánované prázdninové aktivity a deti sa môžu opäť tešiť na vynikajúcu atmosféru táborov, opekačiek či večerných a nočných stretnutí.

Krúžková činnosť

V CVČ pôsobí aj tento školský rok niekoľko desiatok rôznych záujmových útvarov, krúžkov. Široká paleta krúžková činnosť je zameraná na aktívny oddych, výchovu a vzdelávanie detí, mládeže a iných záujemcov. Podporuje rozvoj vedomostí, zručností, pohybových činností a nových aktivít podľa výberu záujemcov. Realizuje sa prostredníctvom záujmových krúžkov. Stretnutia členov krúžkov prebiehajú pravidelne, jedenkrát v týždni v popoludňajších hodinách a činnosť trvá zvyčajne dve hodiny. Niektoré krúžky, ako napríklad biatlon, či divadelný krúžok, reprezentujú a šíria dobré meno nielen CVČ, ale aj obci Skalité. Novinkou v tomto školskom roku je turistický krúžok pri Základnej škole s materskou školou Skalité – Kudlov vďaka, ktorému majú deti možnosť spoznávať prírodu, región Kysúc a aj krásy Slovenska a zažiť plno dobrodružstiev.

Klubová činnosť

V rámci klubovej činnosti majú deti počas týždňa možnosť sa stretávať v priestoroch Klubu CVČ, ktorý sa nachádza v priestoroch bývalej MŠ a je otvorený od 11.30 do 16.00 h. Novinkou v Klube CVČ Skalité je interaktívna tabuľa s projekciou.

Nové sú tiež administratívne priestory CVČ, ktoré sa presťahovali z obecného úradu do priestorov Klubu CVČ. Činnosť v Klube CVČ je zameraná na širokú škálu rôznych popoludňajších podujatí a aktivít. Okrem niektorých krúžkov, ktoré prebiehajú v priestoroch klubu, majú deti k dispozícii veľké spektrum možnosti ako vyplniť a stráviť svoj voľný čas. Viaceré aktivity sú naplánované aj pre deti a mládež zo Skalitého – Kudlov, ktoré sa uskutočnia v priestoroch a okolí Základnej školy s materskou školou Skalité – Kudlov ako napr. aktuálna Šarkaniáda. O plánovaných aktivitách sú členovia klubu, ale aj široká verejnosť informovaní prostredníctvom plagátov na výveskách a internetovej stránky na sociálnej sieti Facebook.

Za CVČ Skalité, RNDr. E. Brisudová

MŠ Skalité – Kudlov

Čas prázdnin a letných dovoleniek je nenávratne preč. V zdraví a pohode sme si ho vo väčšine užili, zrelaxovali a nabrali nové sily do ďalšieho nového školského raka.

Pani učiteľky našej MŠ venovali časť svojej dovolenky vzdelávaniu v Projekte AMV (Aktivizujúce metódy vo výchove). K dnešnému dňu ho už všetky úspešne ukončili. Získali sme tak pre MŠ interaktívnu tabuľu.

Teší nás, že naša škola je opäť zaplnená do posledného miesta. V školskom roku 2015/2016 sa budeme starať o 61 detí.

Cez prázdniny sa nám podarilo zlepšiť prostredie MŠ. K novým šatňovým skrinkám pribudla nová dlažba na chodbe. Dobre sa sedí aj na nových stoličkách v 2 triedach. Aby bolo prostredie MŠ zaujímavé a pre deti lákavé, záleží aj naším rodičom. Poďakovanie patrí Jozefovi a Katke Kocúrovcom, ktorí vytvorili Vláčik – Piskáčik a deťom MŠ Skalité – Kudlov ho darovali. Je to paráda, dá sa na ňom krútiť volantom. „Jazdíme„ celý deň. Aj touto cestou v mene detí a kolektívu MŠ Skalité – Kudlov veľmi pekne ďakujeme. Potešili sme sa.

Aký bude školský rok 2015/2016?

Dúfame, že sa posunieme zas o kúsok dopredu. Niečo sa nám podarí zlepšiť, zveľadiť. Na pripravovaných aktivitách s deťmi zažijeme veľa smiechu a zábavy. Dobre si zašportujeme a v MŠ prežijeme spolu veľa pekných chvíľ.

Predškolský vek je významné obdobie na získavanie mravných návykov, spôsobov kultúrneho správania, základov životného štýlu a celého života. Úspešnosť procesu socializácie je však podmienená nielen prostredím v škole, ale najmä príkladmi a vzormi v rodine.

Urobíme všetko preto, aby sme to spolu úspešne zvládli.

Za MŠ Skalité – Kudlov,
Mgr. Magda Jašurková

MŠ Skalité – Ústredie

Ak máme vychovávať deti, je potrebné, aby sme sa aj my stali deťmi. (M. Luther)

Po dvoch mesiacoch prázdnin sa opäť otvorili brány našej materskej školy a do štyroch tried MŠ nám nastúpilo 91 detí. Detský plač bolo počuť široko ďaleko, no spoločnými silami sa nám podarilo osušiť slzičky z detských líčok a vyčarovať úsmev na ich tváričkách.

Edukačný proces zabezpečujeme podľa Školského vzdelávacieho programu „Zvedavé a šikovné chrobáčiky.“ Tento program je pre nás záväzný a budeme plánovať podľa neho výchovno-vzdelávaciu činnosť počas celého školského roka.

Hneď v prvý deň školského roka sa deti potešili novej Eko-učebni – altánku. Táto Eko-učebňa v školskej záhrade vznikla vďaka zapojeniu sa MŠ do projektovej súťaže, ktorú organizovala pobočka Raiffeisen banky v Čadci. Dofinancovanie altánku bolo z vlastného rozpočtu MŠ. Touto cestou sa chceme poďakovať p. Jozefovi Durajovi, ktorý prostredníctvom svojej firmy Duraj, s.r.o. Eko-učebňu postavili.

Jeseň sme privítali týždennou témou Kôš plný ovocia a zeleniny. V tomto týždni pripravili p. uč. Slaninákova a p. uč. Lašová akciu pre rodičov s deťmi – Deň vitamínov. Toto popoludnie spoločne vytvárali rôzne figúrky z plodov jesene. Deti si aj zašportovali na multifunkčnom ihrisku a odmenou im bolo sladké ovocie a ovocné šťavy. Výrobky z tohto dňa si mohla verejnosť pozrieť v zasadačke OÚ na výstave ovocia a zeleniny miestneho záhradkárskeho združenia.

Kolektív MŠ sa bude usilovať počas celého školského roka o to, aby si deti odniesli do ďalšieho života kus lásky z materskej školy a pekné spomienky na chvíle strávené so svojimi kamarátmi a pani učiteľkami.

Za kolektív MŠ: Soňa Gelačáková

Majstrovstvá Slovenskej republiky v letnom biatlone

2x striebro, 2x bronz pre Skalité

V biatlonovom areáli vo Vyhniach sa 23. augusta 2015 uskutočnil prvý pretek zo seriálu Majstrovstiev SR v letnom biatlone, a to vytrvalostný pretek.
Veľmi dobre si opäť počínali pretekári ŠKP Skalité – CVČ Skalité, keď hneď v prvom preteku získali dve strieborné medaily, o ktoré sa zaslúžili v žiačkach 12 – 13 roč. Katarína Čanecká po bezchybnej streľbe a v kategórii žiaci 14 – 15 roč.Vratko Šimek po streľbe (1,2).

Ďalšie dva zvyšné preteky zo seriálu M SR sa uskutočnili v dňoch 12. – 13. septembra 2015 v horehronskej obci Predajná, kde za veľmi pekného slnečného počasia sa bojovalo na strelnici Šimán o tohtoročné tituly majstrov SR v letnom biatlone za účasti pretekárov Slovenska, Česka a Maďarska.V sobotu bol na programe rýchlostný pretek, najhodnotnejší výkon z našich podala Vanesa Ruceková, ktorá obsadila veľmi pekné 4.miesto.

V nedeľu bol na programe pretek s hromadným štartom, kde si výborne počínali sestry Rucekové, keď mladšia Vanesa po bezchybnej streľbe vybojovala svoju prvú veľkú medailu a to bronzovú a hneď za ňou dobehla tak isto po bezchybnej streľbe jej staršia sestra Sandra. K striebru pridal bronz v kategórii 14 – 15. roč. žiakov Vratislav Šimek.

ŠKP

Ostatní nesklamali a tu sú výsledky:
Žiačky: 12 – 13 r.:
2. miesto – Katarína Čanecká (0,0)
6. miesto – Miroslava Mikulová (0,1)
11. miesto – Sandra Ruceková (0,3)
17. miesto – Vanesa Ruceková (2.4)
Žiaci: 12 – 13 r.:
6. miesto – Pavol Baroňák (2,1)
10.miesto – Denis Šurík (3,1)
Žiaci:14 – 15 r.:
2. miesto – Vratko Šimek (1,2)

Výsledky:
Žiačky 12 – 13 r.
4. miesto – Vanesa Ruceková (0,2)
6. miesto – Miroslava Mikulová (2,0)
8. miesto – Sandra Ruceková (1,2)
13.miesto – Katarína Čanecká (2,3)
Žiaci 12 – 13 r.:
15. miesto – Denis Šurík (3,1)
Žiaci 14 – 15 r.:
5. miesto – Vratko Šimek (2,3)

Tu sú výsledky:
Žiačky 12 – 13 roč.:
3. miesto Vanesa Ruceková (0,0)
4. miesto Sandra Ruceková (0,0)
8. miesto Miroslava Mikulová (0,0)
9. miesto Katarína Čanecká (1,1)
Žiaci 12 – 13 roč.
16. miesto Denis Šurík (3,2)
Žiaci 14 – 15 roč.
3. miesto Vratislav Šimek(1,3)

Hokejbalový turnaj o „Putovný pohár starostky obce Skalité 2015“

V obci Skalité sa 12. septembra konal prestížny hokejbalový turnaj o „Putovný pohár starostky obce Skalité 2015“. Turnaj má už svoju tradíciu a množstvo tímov sa naň rado vracia a je to taktiež skvelá príprava pred začiatkom novej sezóny Kysuckej hokejbalovej ligy.

Na 8. ročníku sa zúčastnilo päť mužstiev: HBC Panthers Skalité, Dream Team – Svrčinovec, Okružná Čadca, Dubnica nad Váhom Stars a hokejbalové mužstvo Rakovej.

Turnaj mal svoju kvalitu čo sa prejavilo aj v samotných zápasoch. Diváci mali možnosť sledovať ofenzívne ladený hokejbal s množstvom gólov, ku ktorému patrili aj napínavé a herne vyrovnané zápasy, osobné súboje a vysoké nasadenie hráčov až do konca. Víťazom 8. ročníka hokejbalového turnaja sa stal Dream Team – Svrčinovec. Druhé miesto si vybojovali hráči Dubnice nad Váhom a bronzové umiestnenie patrilo domácemu mužstvu Skalité Panthers. Mužstvá boli ocenené aj finančnou čiastkou.

Najlepším brankárom sa stal Jašurek z Dream Team – Svrčinovec. Cenu za najlepšieho hráča získal Satina z Dubnice nad Váhom a najlepším strelcom sa stal Papík z Okružnej Čadca. Ocenení boli taktiež aj rozhodcovia, ktorí dohliadali na hladký priebeh turnaja. Príjemným oživením turnaja bol zápas juniorov, v ktorom nad domácimi hráčmi zvíťazili hokejbalisti z Rakovej. Poďakovanie patrí starostke obce Skalité Andrei Šimurdovej, prednostovi Vladimírovi Krčmárikovi a aj organizačnému tímu, ktorý sa podieľal na uskutočnení hokejbalového turnaja.

Výsledky:

HBC Panthers Skalité – HBK Raková 7:1, Dream Team – Okružná Čadca 3:3, Dubnica nad Váhom – HBK Raková 9:0, HBC Panthers Skalité – Dream Team 1:2, Okružná Čadca – Dubnica nad Váhom 0:2, HBK Raková – Okružná Čadca 3:3, Dubnica nad Váhom – Dream Team 0:4, HBC Panthers Skalité – Okružná Čadca 4:0, Dream Team – HBK Raková 2:1, HBC Panthers Skalité – Dubnica nad Váhom 0:2.

P.	Mužstvo	Zápasy	Výhry	Remízy	Prehry	Skóre	Body
1.	Dream Team Svrčinovec	4	3	1	0	11:5	7
2.	Dubnica nad Váhom	4	3	0	1	13:4	6
3.	HBC Panthers Skalité	4	2	0	2	12:5	4
4.	Okružná Čadca	4	0	2	2	6:12	2
5.	HBK Raková	4	0	1	3	5:21	1

Futbalové aktuality – október 2015

Vážení futbaloví priatelia,

výsledky a výkony „A“ mužstva boli z hľadiska začiatku súťaže a predchádzajúceho pôsobenia mužstva sklamaním. Táto skutočnosť bola spôsobená hlavne tým, že mužstvo nehralo nikdy v kompletnom zložení a doplatili sme aj na nepremieňanie šancí. Svoju úlohu však zohrali aj rozhodcovia. Veríme však, že hráčsky káder sa dá dohromady a zvyšné zápasy hráči ukážu, že futbal hrať vedia a v tabuľke postúpime vyššie. Pred touto časťou sezóny došlo k posilneniu kádra o Petra Borovičku, Jakuba Šťastného, Erika Petráka, Petra Gavenčiaka a Dáriusa Vnuka.

Jesenná časť futbalových súťaží sa niesla v znamení zmeny na trénerskych postoch u družstiev mládeže.

Družstvo dorastu začalo jesennú časť pod vedením trénera Jozefa Choluja. Po slabšom začiatku sa však chlapci rozohrali k dobrým výkonom a veríme, že stanovený cieľ – udržanie sa v V. lige sa im podarí vybojovať. Situácia v kádri je podmienená faktom, že skončilo veľa chlapcov a chlapci, ktorí prišli z družstva žiakov sa potrebujú aklimatizovať. Družstvo posilnil Denis Lušňák, hráč Oščadnice.

Družstvá SŽ a MŽ po vypadnutí z III ligy začali jesennú časť súťaže pod vedením nových skúsených trénerov. Jedná sa hlavne o angažovanie Štefana Grečmala k družstvu SŽ, ktorý má skúsenosti s vedením družstva Čadce v I. a II lige. Začiatok súťaže napovedal, že to bol správny ťah. Chlapci vyhrávali svoje zápasy aj napriek skutočnosti, že nie vždy ich bol dostatok.

U družstva MŽ pokračuje v trénovaní Ľuboslav Mikula. V tomto družstve však hrajú chlapci, ktorí patria skôr do kategórie prípravky. Chlapci, ktorí by mohli hrať nechodia na tréningy a na zápasy v takom počte, aby mohli dôstojne konkurovať svojim súperom.

Novou kategóriou je družstvo prípravky, kde je situácia naopak veľmi priaznivá. Do tréningového procesu, ktorý vedie Ľubomír Kultán sa zapojilo množstvo mladých talentovaných chlapcov a dokonca aj dievča. V priemere sa tréningov zúčastňuje okolo 15 – 20 detí, čo je určite chvályhodné a do budúcnosti to bude prínosom pre Skalitský futbal. Uvedená kategória sa zúčastňuje turnaja prípravok za účasti družstiev Skalité, Čadca, Makov, Turzovka a Korňa. V prvom turnaji sa deťom podarilo zvíťaziť a tak naštartovať ostatných k ešte intenzívnejšiemu trénovaniu.

Týmto chceme apelovať na rodičov všetkých detí, ktoré hrajú futbal, alebo by futbal hrať chceli – dorast, žiaci, mladší žiaci a prípravka, aby dovolili deťom zúčastňovať sa tréningového procesu, odohrania zápasov a turnajov. Obmedzte ich aktivity pri počítačoch a doprajte im športové vyžitie na ihriskách pod vedením skúsených trénerov. To bude Vaša najlepšia investícia do budúcnosti Vašich detí.

Dúfame, že aj v tejto z hľadiska finančných problémov ťažkej dobe, si nájdeme cestu na športoviská a budeme sa všetci spoločnými silami snažiť priviesť k športovaniu čo najviac detí a mládeže.

Ján Bury,
predseda TJ Slovan Skalité

Hotel KOLONIAL

Denné menu už od 2,80 eur!!!
Poriadanie osláv,
karov, svadieb.
Bowling od 13 centov/min.
Najlepšia zábava v obci!!!

Otvorené wellness centrum
(sauna, jakuzza, masáže a iné...)

Hotel KOLONIAL
02314 Skalité 1284
tel: +421 41 4376405
fax: +421 41 4376405
mobil: +421 905/868 287
email: kolonial@hotelkolonial.sk
www.hotelkolonial.sk

Spravodaj obce Skalité. Vychádza 4–krát ročne. Šéfredaktor: Vladimír Krčmárik. Redakčná rada: Janka Časnochová, Marta Vojčiňaková, Miroslava Šimáková. Redakcia si vyhradzuje právo úpravy dodaných príspevkov. ***Námety a postrehy občanov redakcia uvíta na*** **prednosta@skalite.sk, 0905/974 959.**
Grafická úprava: MAGMA, Čadca – Mária Ščuryová